Sokolov

ZADÁVACÍ DOKUMENTACE - VÝZVA

k veřejné zakázce

„Parkoviště v ulici Heyrovského za bývalou ZŠ Sokolovská – projekční práce“

Zakázka je zadávána jako veřejná zakázka malého rozsahu mimo působnost zákona č. 134/2016 Sb., o zadávání veřejných zakázek (dále jen Zákon), kromě zásad uvedených v § 6 tohoto zákona, dle kterého je zadavatel povinen dodržovat zásady transparentnosti a přiměřenosti, rovného zacházení a zákazu diskriminace.

Režim zadávacího řízení	Veřejná zakázka malého rozsahu
Druh veřejné zakázky	Služby
Profil zadavatele	https://ezak.sokolov.cz/profile_display_2.html
Předpokládaná hodnota zakázky	**280.000,00 Kč bez DPH**
Datum zahájení řízení	02. 08. 2019

1. IDENTIFIKACE ZADAVATELE

Název:	Město Sokolov
Sídlo:	Rokycanova 1929, 356 01 Sokolov
IČ:	00259586
DIČ:	CZ00259586
Statutární zástupce:	**Renata Oulehlová, starostka**
Kontaktní osoba zadavatele:	Bc. Soňa Bendová, odbor rozvoje města tel. +420 354 228 334 e-mail: sona.bendova@mu-sokolov.cz

2. ZÁKLADNÍ INFORMACE

Tato zadávací dokumentace (dále jen ZD) je soubor dokumentů, údajů, požadavků a technických podmínek Zadavatele vymezujících předmět veřejné zakázky v podrobnostech nezbytných pro zpracování nabídek účastníků.

Tato veřejná zakázka je zadávána elektronicky pomocí elektronického nástroje E-ZAK pro zadávání veřejných zakázek Města Sokolov (dále jen „elektronický nástroj E-ZAK") dostupného na https://ezak.sokolov.cz/.

Veškeré úkony a komunikace mezi zadavatelem a účastníky v rámci zadávacího řízení se provádí prostřednictvím elektronického nástroje E-ZAK. Na základě svého práva zadavatel uveřejní oznámení o vyloučení účastníka, oznámení o výběru dodavatele na profilu zadavatele. V takovém případě se oznámení považují za doručená všem účastníkům zadávacího řízení okamžikem jejich uveřejnění na profilu zadavatele.

Pro komunikaci v rámci této veřejné zakázky **není vyžadován zaručený elektronický podpis** založený na kvalifikovaném certifikátu.

Za řádné a včasné seznamování se s písemnostmi zasílanými zadavatelem prostřednictvím elektronického nástroje E-ZAK, jakož i za správnost kontaktních údajů uvedených u dodavatele, zodpovídá vždy dodavatel.

Veškeré písemnosti zasílané prostřednictvím elektronického nástroje E-ZAK se považují za řádně doručené dnem jejich doručení do uživatelského účtu adresáta dokumentu v elektronickém nástroji E-ZAK. Na doručení písemnosti nemá vliv, zda byla písemnost jejím adresátem přečtena, případně, zda elektronický nástroj E-ZAK adresátovi odeslal na kontaktní emailovou adresu upozornění o tom, že na jeho uživatelský účet v elektronickém nástroji E-ZAK byla doručena nová zpráva, či nikoli.

Veškeré podmínky a informace týkající se elektronického nástroje jsou dostupné na:

https://ezak.sokolov.cz/data/manual/EZAK-Manual-Dodavatele.pdf
https://ezak.sokolov.cz/data/manual/QCM.Podepisovaci_applet.pdf

Dodavatel či účastník je povinen provést registraci v elektronickém nástroji E-ZAK za účelem komunikace se zadavatelem!

Pokud zadavatel předregistruje účastníka do elektronického nástroje E-ZAK, uvede u něj veřejně dostupné kontaktní údaje. Je povinností každého účastníka, aby před dokončením registrace do elektronického nástroje E-ZAK své kontaktní údaje zkontroloval, případně upravil a doplnil.

V případě jakýchkoli otázek týkajících se uživatelského ovládání elektronického nástroje dostupného na výše uvedené webové stránce kontaktujte, prosím, Ing. Kateřinu Klepáčkovou, tel: 354 228 340, e-mail: katerina.klepackova@mu-sokolov.cz. V případě jakýchkoli otázek týkajících se technického nastavení kontaktujte, prosím, provozovatele elektronického nástroje E-ZAK na e-mailu: podpora@ezak.cz.

3. PŘEDMĚT VEŘEJNÉ ZAKÁZKY

3.1 Předmět veřejné zakázky

Předmětem veřejné zakázky je zpracování projektové dokumentace v rozsahu uvedeném v návrhu smlouvy o dílo (příloha č. 3) na úpravu prostranství za objektem č. p. 1475 – 1479 v ulici Křižíkova v Sokolově s řešením dopravního napojení a nových parkovacích státní. Dále pak návrh nového parkování za tělocvičnou bývalé ZŠ Sokolovská. Projektová dokumentace bude zpracována v tomto rozsahu:

a) dva koncepční návrhy řešení parkování v zájmovém území, vč. základního prověření existence sítí a souladu návrhu s územním plánováním Sokolov,
b) projektovou dokumentaci pro společné území a stavební řízení, pro provádění stavby a výběr zhotovitele stavby.,
c) soupis prací s výkazem výměr a položkový rozpočet.

Po výběru vhodného řešení bude provedeno další zpracování projektové dokumentace potřebné pro získání potřebných povolení. V rámci zpracování bude řešen způsob odvedení dešťových vod z území a návrh veřejného osvětlení parkovacích ploch a veřejného prostranství.

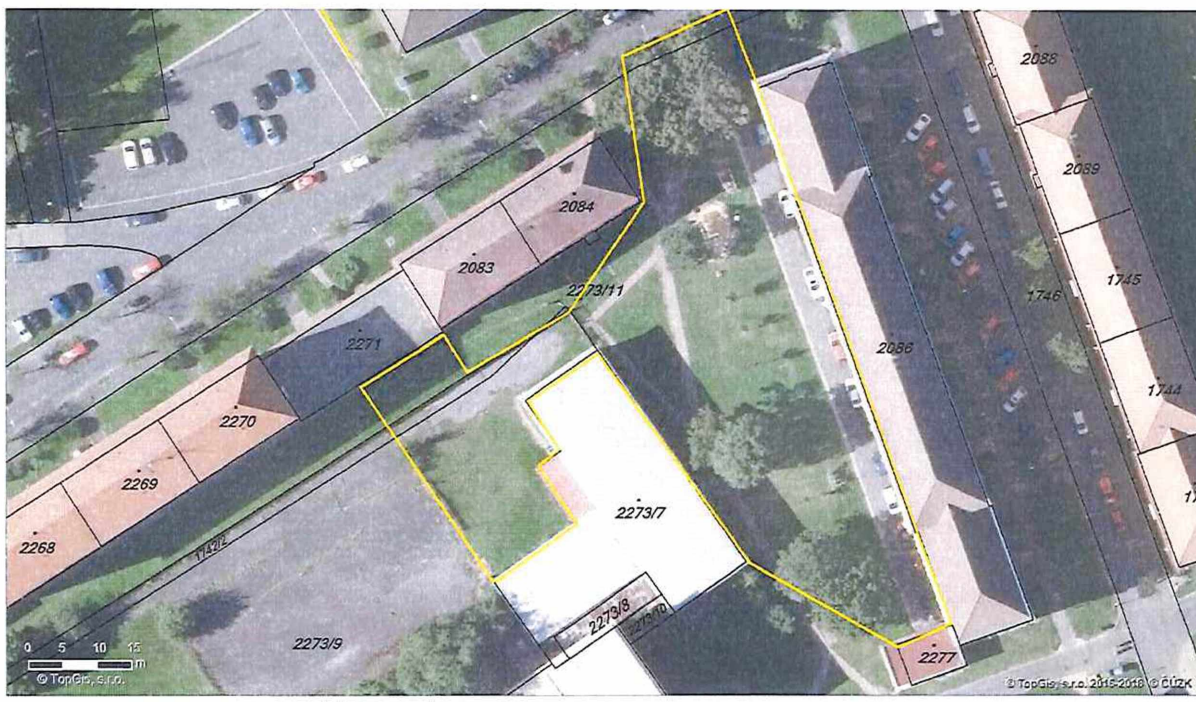

Součástí plnění je rovněž kompletní inženýrská činnosti pro podání žádosti o společné území a stavební řízení a vydání stavebního povolení.

Druh veřejné zakázky: Služby

3.2 Předpokládaná hodnota veřejné zakázky

Předpokládaná hodnota veřejné zakázky: 280.000,00 Kč bez DPH.

Zadavatel může z hodnocení vyloučit nabídky, ve kterých nabídková cena účastníka přesahuje předpokládanou hodnotu této veřejné zakázky.

4. OBCHODNÍ PODMÍNKY

Zadávací dokumentace obsahuje obchodní podmínky.

Obchodní podmínky jsou stanoveny **formou návrhu smlouvy o dílo.** Obchodní podmínky stanovené Zadavatelem pro toto zadávací řízení jsou pro účastníka **závazné a nemohou být žádným způsobem měněny**. Účastník je povinen vyplnit vyznačená pole.

V případě, že zadavatel zjistí zásah do jiných částí smlouvy, které nejsou účastníkovi zpřístupněny, vyřadí účastníka ze zadávacího řízení z důvodu porušení zadávacích podmínek.

Obchodní podmínky jsou přílohou č. 3 této zadávací dokumentace.

5. LHŮTY PLNĚNÍ VEŘEJNÉ ZAKÁZKY

- předání koncepčních návrhů řešení parkování
  do 30 dnů od předání podkladů od zadavatele
- předání hrubopisu projektové dokumentace pro společné územní a stavební řízení, provádění stavby a výběr zhotovitele stavby
  do 30 dnů od výběru vhodného návrhu řešení parkování
- předání čistopisu projektové dokumentace pro společné územní a stavební řízení, provádění stavby a výběr zhotovitele stavby
  do 40 dnů od předání hrubopisu projektové dokumentace pro společné územní a stavební řízení, provádění stavby a výběr zhotovitele stavby
- inženýrská činnost pro vydání povolení
  do 60 dnů od předání čistopisu projektové dokumentace pro společné územní a stavební řízení, provádění stavby a výběr zhotovitele stavby.

6. MÍSTO PLNĚNÍ VEŘEJNÉ ZAKÁZKY

6.1 Místo plnění veřejné zakázky

Místem plnění jsou pozemky p. č. 1729, 1742/1, 1742/2, 2273/9 a 2273/11 v k. ú. a obci Sokolov.

Místem předávání a přebírání dokumentů souvisejících s dílem je sídlo zadavatele tj. budova Městského úřadu Sokolov, Rokycanova 1929, 356 01 Sokolov.

6.2 Prohlídka místa plnění

Prohlídka místa plnění se nekoná. Místo plnění je veřejně přístupné.

7. KVALIFIKACE

7.1 Požadavky na kvalifikaci

Účastníci prokazují splnění kvalifikace doklady požadovanými zadavatelem v této zadávací dokumentaci.
Splněním kvalifikace se rozumí:

a) splnění základní způsobilosti stanovené § 74 Zákona
b) splnění profesní způsobilosti stanovené § 77 odst. 1 a 2 Zákona
c) prokázání technické kvalifikace dle § 79 Zákona.

7.1.1 Prokázání kvalifikace formou čestného prohlášení

Zadavatel vyžaduje prokázání splnění kvalifikace za pomoci **čestného prohlášení**, z jehož obsahu bude zřejmé, že dodavatel kvalifikaci požadovanou zadavatelem splňuje. Účastník může použít čestné prohlášení, které je přílohou zadávacích podmínek.

Zadavatel si může v průběhu zadávacího řízení vyžádat předložení originálů nebo úředně ověřených kopií dokladů o kvalifikaci.

V případě, že účastník neprokáže splnění kvalifikace stanoveným způsobem, může jej zadavatel ze zadávacího řízení vyloučit. Zadavatel je oprávněn vyzvat účastníka k doplnění prokázání kvalifikace v přiměřené lhůtě.

7.1.2 Prokázání kvalifikace jiným způsobem

Splnění kvalifikačních předpokladů může účastník **prokázat také předložením výpisu ze seznamu kvalifikovaných dodavatelů** v souladu a za podmínek stanovených v § 228 Zákona nebo předložením certifikátu vydaného v rámci systému certifikovaných dodavatelů v souladu a za podmínek stanovených v § 234 Zákona.

7.2 Základní způsobilost

Zadavatel požaduje prokázání základní způsobilosti podle § 74 Zákona, odst. 1 písm. a) – e).

Účastník prokazuje základní způsobilost předložením čestného prohlášení výlučně na formuláři, který je přílohou č. 2 k této zadávací dokumentaci, není-li stanoveno jinak.

7.3 Profesní způsobilost

Profesní způsobilost splňuje dodavatel, který předloží:

a) výpis z obchodního rejstříku nebo jiné evidence, pokud jiný právní předpis zápis do takové evidence vyžaduje,

b) oprávnění podnikat v rozsahu odpovídajícímu předmětu veřejné zakázky.

Účastník splnění tohoto kvalifikačního předpokladu nedokládá, zadavatel si profesní způsobilost ověří z veřejně dostupných rejstříků.

c) Splnění profesní odborné způsobilosti. Profesní odbornou způsobilost splní účastník, který je odborně způsobilý nebo disponuje osobou, jejímž prostřednictvím odbornou způsobilost zabezpečuje – osvědčení dle zákona č. 360/1992 Sb., o výkonu povolání autorizovaných architektů a o výkonu povolání autorizovaných inženýrů a techniků činných ve výstavbě pro obory:
   - dopravní stavby nebo dopravní stavby, nekolejová doprava.

Splnění profesní způsobilosti podle bodu c) dokládá účastník dokladem o odborné způsobilosti a prohlášením o vztahu autorizované osoby k dodavateli.

Vztah autorizované osoby k dodavateli bude v nabídce objasněn, pokud toto nebude uvedeno v Obchodním rejstříku či prostřednictvím jiného dokladu (Zadavatel upozorňuje, že je-li prokazováno jinou osobou než účastníkem, či zaměstnancem účastníka, je taková osoba „jinou osobou" ve smyslu § 83 Zákona).

7.4 Technická kvalifikace

Zadavatel požaduje prokázání splnění **technické kvalifikace**. Účastník splňuje technickou kvalifikaci v případě, pokud

- realizoval za poslední tři roky před zahájením zadávacího řízení **minimálně 3 významné služby obdobného charakteru tzn. zpracování projektových dokumentací (návrhy komunikací, parkovišť nebo jiných dopravních staveb)**, každá služba musí být v hodnotě odpovídající minimálně 50 % z předpokládané ceny této veřejné zakázky.

Splnění technické kvalifikace může účastník doložit čestným prohlášením (vzor prohlášení je uveden v příloze č. 2 zadávací dokumentace). Z čestného prohlášení musí být u všech referenčních zakázek zřejmé: název referenční zakázky, kontaktní údaje na osoby objednatelů pro možnost ověření referencí a popis prací, ze kterého bude zřejmý obsah prací, aby zadavatel byl schopen posoudit splnění podmínek uvedených výše v bodě 7.4 Technická kvalifikace.

Účastník prokazuje splnění technické kvalifikace službami, které byly provedeny řádně, včas a bez vad či nedodělků.

7.5 Zvláštní způsoby prokazování kvalifikace

7.5.1 Kvalifikace v případě společné účasti dodavatelů

V případě společné účasti dodavatelů prokazuje základní způsobilost a profesní způsobilost podle § 77 odst. 1 Zákona každý dodavatel samostatně – viz § 82 Zákona.

7.5.2 Prokázání kvalifikace prostřednictvím jiných osob

Dodavatel může prokázat určitou část technické kvalifikace nebo profesní způsobilosti s výjimkou kritéria podle § 77 odst. 1 Zákona požadované zadavatelem prostřednictvím jiných osob. Dodavatel je v takovém případě povinen zadavateli předložit:

a) doklady prokazující splnění profesní způsobilosti podle § 77 odst. 1 Zákona jinou osobou,
b) doklady prokazující splnění chybějící části kvalifikace prostřednictvím jiné osoby,
c) doklady o splnění základní způsobilosti podle § 74 Zákona jinou osobou a
d) písemný závazek jiné osoby k poskytnutí plnění určeného k plnění veřejné zakázky nebo k poskytnutí věcí nebo práv, s nimiž bude dodavatel oprávněn disponovat v rámci plnění veřejné zakázky, a to alespoň v rozsahu, v jakém jiná osoba prokázala kvalifikaci za dodavatele.

Má se za to, že požadavek podle písm. d) je splněn, pokud obsahem písemného závazku jiné osoby je společná a nerozdílná odpovědnost této osoby za plnění veřejné zakázky společně s dodavatelem.

8. NABÍDKA ÚČASTNÍKA

8.1 Pojem nabídka

Pod pojmem „**nabídka**" se rozumí údaje nebo doklady, které dodavatel podal písemně zadavateli na základě zadávací dokumentace, zejména návrh smlouvy podepsaný osobou oprávněnou jednat jménem či za účastníka a další zadavatelem požadované dokumenty a doklady, zejména doklady, kterými účastník prokazuje kvalifikaci.

Dodavatel může podat pouze jednu nabídku.

8.2 Forma a podoba nabídky

Nabídky Zadavatel požaduje podat **v písemné formě, v elektronické podobě** (nikoliv listinné) **pomocí elektronického nástroje E-ZAK** dostupného na **https://ezak.sokolov.cz/**.

Nabídka musí být zpracována v českém nebo slovenském jazyce.
Nabídka bude podána ve formátu *pdf.

Způsoby podepisování:

- Účastník **disponuje** uznávaným elektronickým podpisem – účastník podepíše nabídku v nástroji EZAK, při jejím odeslání. Vlastní soubor/y nemusí být elektronicky podepsané.
- Účastník **nedisponuje** uznávaným elektronickým podpisem – účastník fyzicky podepíše nabídku a do nástroje EZAK vloží sken podepsané nabídky.

8.3 Obsah vlastní nabídky

8.3.1 Nabídka bude obsahovat:

1. Krycí list nabídky. Vyplněný krycí list nabídky podepsaný osobou oprávněnou jednat jménem či za účastníka *(Příloha č. 1 této Výzvy)*

2. **Čestné prohlášení** se seznamem realizovaných zakázek podepsané osobou oprávněnou jednat jménem či za účastníka *(Příloha č. 2 této Výzvy)*
3. **Návrh smlouvy o dílo** doplněný a podepsaný osobou oprávněnou jednat jménem či za účastníka *(Příloha č. 3 této Výzvy)*
4. **Kopii dokladu o odborné způsobilosti** – osvědčení dle zákona č. 360/1992 Sb., o výkonu povolání autorizovaných architektů a o výkonu povolání autorizovaných inženýrů a techniků činných ve výstavbě a objasnění vztahu autorizované osoby k dodavateli, pokud toto není uvedeno v Obchodním rejstříku či jiném dokladu, **případně prohlášení o vztahu autorizované osoby k dodavateli** dle odst. 7.3 písm. c) včetně doložení prokázání způsobilosti osoby a písemného závazku dle § 83 Zákona.

Účastník vyplní návrh smlouvy – obchodní podmínky, která je přílohou této zadávací dokumentace. Účastník do návrhu smlouvy doplní své identifikační údaje a nabídkovou cenu.

Nabídková cena bude uvedena v CZK a v následujícím členění:
- celková cena služby v Kč bez DPH
- vyčíslení DPH (z ceny bez DPH)
- a celková cena služby v Kč včetně DPH.

Celková nabídková cena je cenou nejvýše přípustnou se zápočtem veškerých nákladů, rizik, zisku a finančních vlivů (např. inflace) po celou dobu realizace zakázky v souladu s podmínkami uvedenými ve výzvě.

Dodavatel, který podal nabídku v zadávacím řízení, nesmí být současně poddodavatelem, jehož prostřednictvím jiný dodavatel v tomtéž zadávacím řízení prokazuje kvalifikaci. Pokud dodavatel podá více nabídek samostatně nebo společně s dalšími dodavateli, nebo je poddodavatelem, jehož prostřednictvím jiný dodavatel v tomtéž zadávacím řízení prokazuje kvalifikaci, zadavatel všechny nabídky podané takovým dodavatelem vyřadí. Dodavatele, jehož nabídka byla vyřazena, zadavatel bezodkladně vyloučí z účasti v zadávacím řízení. Vyloučení účastníka včetně důvodu zadavatel bezodkladně písemně oznámí účastníkovi.

8.4 Způsob podání nabídky a lhůta pro podání nabídky

Nabídky (včetně dokladů, které prokazují kvalifikaci) se podávají pouze elektronicky pomocí elektronického nástroje E-ZAK (**https://ezak.sokolov.cz/**).

Lhůta pro podání nabídek, která je zároveň lhůtou pro prokázání splnění kvalifikace, v souladu s výzvou k podání nabídky a k prokázání splnění kvalifikace skončí

dne 19. 08. 2019 v 09:00 hodin.

9. POSOUZENÍ A HODNOCENÍ NABÍDKY

Nabídky bude hodnotit komise jmenovaná zadavatelem. V rámci posouzení může komise rozhodnout o vyzvání účastníka k doplnění/objasnění nabídky. Termín pro doplnění/objasnění je stanoven na 3

pracovní dny (není-li výslovně uvedeno jinak) od doručení výzvy účastníkovi prostřednictvím elektronického nástroje EZAK. Pokud účastník v dané lhůtě nedoplní/neobjasní nabídku, bude z další účasti v zadávacím řízení vyloučen.

Zadavatel stanovuje základní hodnotící kritérium - **ekonomická výhodnost nabídky**.

Zadavatel v rámci ekonomické výhodnosti nabídky bude hodnotit pouze nejnižší nabídkovou cenu v Kč bez DPH.

Vyhodnocení nabídek proběhne v elektronickém systému EZAK.

10. VYSVĚTLENÍ ZADÁVACÍCH PODMÍNEK

Dodavatel je oprávněn (pomocí elektronického nástroje E-ZAK pro zadávání veřejných zakázek na https://ezak.sokolov.cz/) požadovat po zadavateli vysvětlení zadávacích podmínek. Žádost je nutno doručit ve lhůtě pěti pracovních dnů před uplynutím lhůty, která je stanovena pro podání nabídek. V opačném případě si zadavatel vyhrazuje právo žádost o vysvětlení zadávacích podmínek nevyřizovat.

Vysvětlení zadávací dokumentace zadavatel uveřejní do 3 pracovních dnů od obdržení žádosti o vysvětlení zadávacích podmínek

Zadavatel může poskytnout dodavatelům vysvětlení zadávacích podmínek i bez jejich předchozí žádosti, a to pomocí profilu zadavatele.

11. OSTATNÍ PODMÍNKY ZADÁVACÍHO ŘÍZENÍ

11.1 Vyloučení variantních řešení

Zadavatel předem vylučuje variantní řešení nabídky.

11.2 Otevírání nabídek

Otevírání nabídek proběhne po uplynutí lhůty pro podání nabídek.

Vzhledem k tomu, že budou podávány pouze elektronické nabídky, **nebude se konat veřejné otevírání nabídek.**

11.3 Obchodní tajemství

Pokud účastník považuje část své nabídky za obchodní tajemství, splňující znaky podle § 504 občanského zákoníku, které nemá být uveřejněno v rámci plnění povinnosti zadavatele spočívající v uveřejňování smlouvy na veřejnou zakázku vč. všech jejích příloh, změn a dodatků, je povinen tuto skutečnost ve svojí nabídce výslovně uvést, příslušnou část nabídky jednoznačně a srozumitelně označit a svůj požadavek na neuveřejnění obchodního tajemství řádně odůvodnit.

11.4 Práva zadavatele

Zadavatel si vyhrazuje právo:

- odmítnout všechny předložené nabídky a neuzavřít smlouvu s žádným účastníkem,
- žádat vysvětlení účastníků v případě nejasnosti znění nabídky,
- zadávací řízení zrušit bez udání důvodu,
- neposkytnout úhradu nákladů, které účastník vynaloží na účast v soutěži na zakázku,
- provádět kontrolu realizace předmětu veřejné zakázky z hlediska časového postupu výstavby a financování,
- z hodnocení vyloučit nabídky, které nesplňují zadávací podmínky,
- před rozhodnutím o výběru dodavatele ověřit si informace uváděné dodavatelem v nabídce u třetích osob a dodavatel je povinen mu v tomto ohledu poskytnout veškerou součinnost,
- vyžádat si před uzavřením smlouvy od vybraného dodavatele předložení originálů nebo ověřených kopií dokladů o kvalifikaci, pokud již nebyly v průběhu zadávacího řízení předloženy.

11.5 Uzavření smlouvy

Vybraný dodavatel je povinen poskytnout zadavateli nezbytnou součinnost k uzavření smlouvy tak, aby byla smlouva uzavřena bez zbytečného dokladu. Odmítne-li vybraný dodavatel uzavřít se zadavatelem smlouvu nebo neposkytne-li k uzavření nezbytnou součinnost, může zadavatel vybraného dodavatele ze zadávacího řízení vyloučit a uzavřít smlouvu s dodavatelem, který se umístil jako druhý v pořadí. Odmítne-li dodavatel druhý v pořadí uzavřít se zadavatelem smlouvu nebo neposkytne-li součinnost k jejímu uzavření, může zadavatel tohoto dodavatele ze zadávacího řízení vyloučit a uzavřít smlouvu s dodavatelem, který se umístil jako třetí v pořadí.
Požadavky a podmínky uvedené v této zadávací dokumentaci jsou závazné a jejich nesplnění je důvodem pro vyloučení účastníka ze zadávacího řízení.

Zájemce podáním nabídky na tuto výzvu projevuje bezvýhradný souhlas s těmito podmínkami.

12. Seznam příloh

1. Krycí list nabídky
2. Čestné prohlášení k prokázání kvalifikace
3. Návrh Smlouvy o dílo

V Sokolově dne 02. 08. 2019

Zadavatel:	Podpis:
MĚSTO SOKOLOV **Rokycanova 1929** **356 01 Sokolov**	[redacted] Ing. Kateřina Klepáčková, vedoucí odboru rozvoje města